



BOLETIM EPIDEMIOLÓGICO FEBRE AMARELA

16/01/2018

Situação Epidemiológica

Desde janeiro de 2017 foram reportados 196 casos suspeitos de Febre Amarela, sendo 69 (35,2%) casos confirmados; dos casos confirmados, 40 autóctones (58%) e 29 importados (42%) (Tabela 1).

Tabela 1. Distribuição dos casos notificados de Febre Amarela segundo classificação. Estado de São Paulo, 2017-2018.

Classificação	Casos		Óbitos	
	n	%	n	%
Confirmados	69	35,2	27	65,9
Autóctones	40		21	
Importados	29		6	
Descartados	93	47,5	8	19,5
Investigação	34	17,3	6	14,6
Total	196	100,0	41	100,0

1

Fonte: Sinan; CVE/CCD/SES-SP
Atualizado em 16/01/2018

Em relação aos 40 casos autóctones, 21 evoluíram para o óbito, com letalidade de 52,5%. A maioria dos casos é do sexo masculino (87,5%) e a mediana da idade é de 48,6 anos (2 – 89 anos).

Em relação à distribuição geográfica, nove casos ocorreram em área com recomendação de vacina contra Febre Amarela e 20 casos em área sem recomendação (Tabela 2), com aumento do número de casos a partir da semana epidemiológica (SE) 11, quando a transmissão atinge a Regional de Saúde de Campinas. A partir da SE 38 foram confirmados casos positivos com local provável de infecção nos municípios de Itatiba, Jundiaí, Mairiporã, Nazaré Paulista e Caieiras (Figura 1 e Gráfico 1).



GOVERNO DO ESTADO DE SÃO PAULO
SECRETARIA DE ESTADO DA SAÚDE
COORDENADORIA DE CONTROLE DE DOENÇAS
CENTRO DE VIGILÂNCIA EPIDEMIOLÓGICA PROF. ALEXANDRE VRANJAC
DIVISÃO DE ZONÓSES E CENTRAL/CIEVS

Tabela 2. Distribuição dos casos, óbitos e letalidade de Febre Amarela autóctones segundo município de infecção. Estado de São Paulo, 2017-2018.

Município de Infecção	Caso	Óbito	Letalidade
	n	n	%
AGUAS DA PRATA	2	-	-
AMERICO BRASILIENSE	2	1	50
AMPARO	5	3	60
ATIBAIA	5	4	80
BATATAIS	1	1	100
CAIEIRAS	1	-	-
CAMPINAS	1	-	-
ITATIBA	2	1	50
JARINU	1	1	100
JUNDIAÍ	1	-	-
MAIRIPORÃ	8	5	62,5
MOCOCA/CASSIA DO COQUEIROS	1	-	-
MONTE ALEGRE DO SUL	4	1	25
MONTE ALEGRE DO SUL E AMPARO	1	1	100
NAZARÉ PAULISTA	1	1	100
SANTA CRUZ DO RIO PARDO	1	-	-
SANTA LUCIA	1	1	100
SÃO JOÃO DA BOA VISTA	1	1	100
TUIUTI	1	-	-
Total geral	40	21	52,5

Fonte: Sinan; CVE/CCD/SES-SP
Dados em 16/01/2018



GOVERNO DO ESTADO DE SÃO PAULO
SECRETARIA DE ESTADO DA SAÚDE
COORDENADORIA DE CONTROLE DE DOENÇAS
CENTRO DE VIGILÂNCIA EPIDEMIOLÓGICA PROF. ALEXANDRE VRANJAC
DIVISÃO DE ZONÓSES E CENTRAL/CIEVS



Figura 1. Distribuição dos casos de Febre Amarela autóctones segundo município de infecção. Estado de São Paulo, 2017-2018.

Gráfico 1. Distribuição dos casos e óbitos de Febre Amarela autóctone segundo Semana Epidemiológica. Estado de São Paulo, 2017.



Fonte: Sinan; CVE/CCD/SES-SP
Atualizado em 16/01/2018

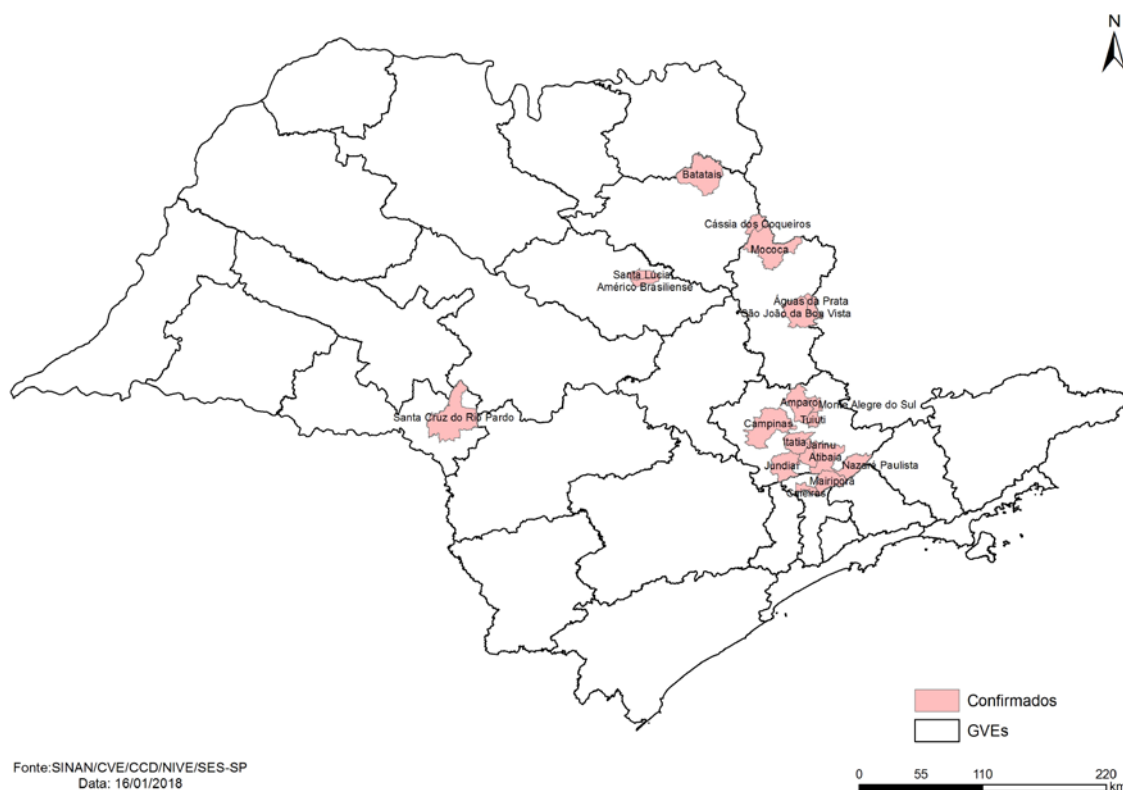
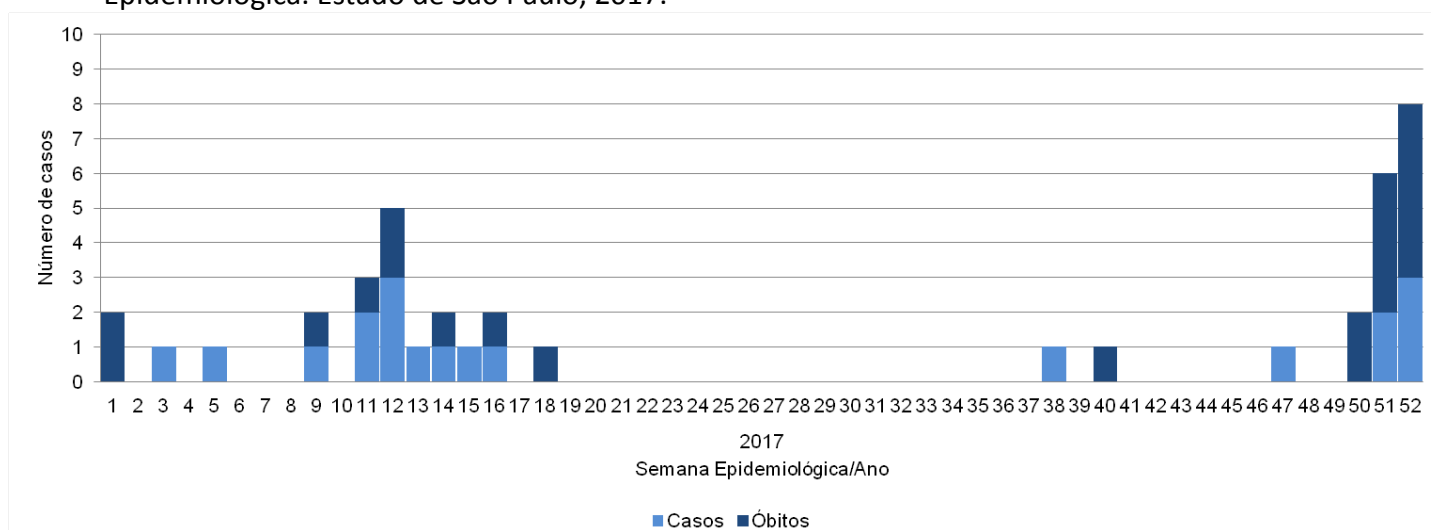

Em relação aos casos importados, foram confirmados 29 casos, todos com local provável de infecção em Minas Gerais. Os casos se concentram nas primeiras semanas epidemiológicas do ano (Gráfico 2).

Gráfico 2. Distribuição dos casos e óbitos de Febre Amarela (autóctone e importado) segundo Semana Epidemiológica. Estado de São Paulo, 2017.

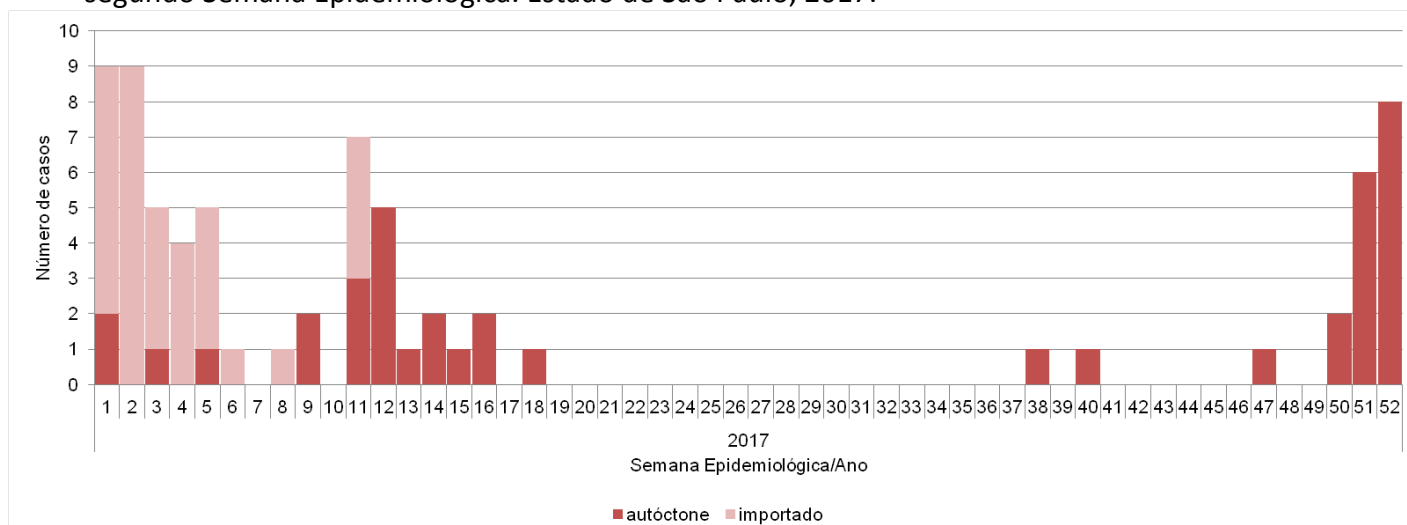

Fonte: Sinan; CVE/CCD/SES-SP
Atualizado em 16/01/2018

Em relação à ocorrência de Febre Amarela em Primatas Não Humanos (PNH), a partir de Janeiro de 2017, tivemos notificações em 219 municípios e, desses, 41 confirmaram a circulação do vírus (Figura 2).



GOVERNO DO ESTADO DE SÃO PAULO
SECRETARIA DE ESTADO DA SAÚDE
COORDENADORIA DE CONTROLE DE DOENÇAS
CENTRO DE VIGILÂNCIA EPIDEMIOLÓGICA PROF. ALEXANDRE VRANJAC
DIVISÃO DE ZONÓSES E CENTRAL/CIEVS



Figura 2. Distribuição de PNH notificados segundo município de ocorrência e classificação. Estado de São Paulo, 2017-2018.

Os dados de PNH serão divulgados conforme a sazonalidade da doença e com a padronização da Secretaria de Vigilância em Saúde do Ministério da Saúde para melhor comparabilidade dos dados com os demais Estados da federação. Dessa maneira serão considerados os períodos de julho a junho.

No período de Julho de 2016 a Junho de 2017 foram confirmados 187 PNH. Atualmente, desde Julho de 2017 foram confirmados 508 PNH. Observa-se a expansão do vírus para novas áreas como o Município de São Paulo, GVE de Sorocaba, GVE São José dos Campos e oito Municípios da Grande São Paulo (Cajamar, Caieiras, Mairiporã, Franco da Rocha, Guarulhos, Itapeverica da Serra, Cotia e Vargem Grande Paulista) (Quadro 1).

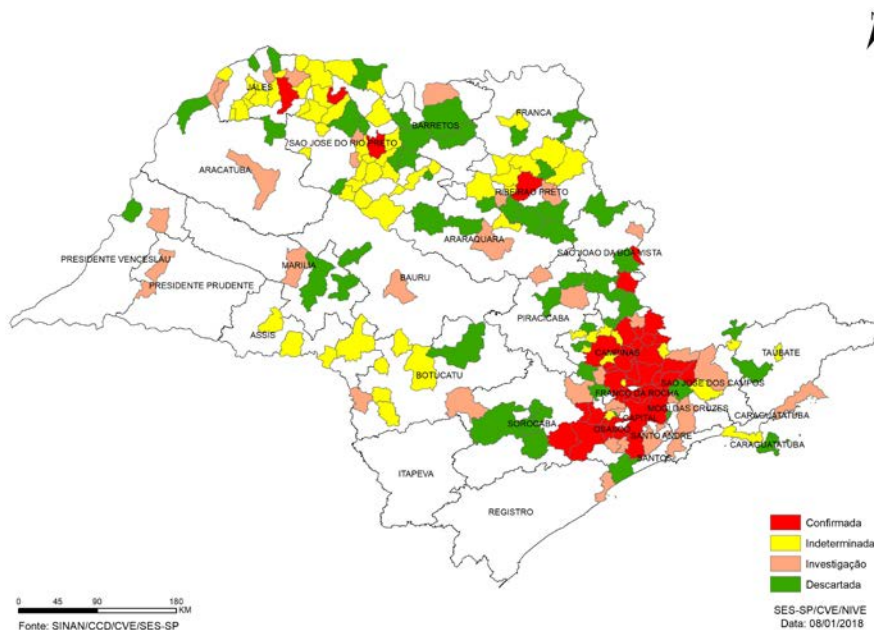

GOVERNO DO ESTADO DE SÃO PAULO
SECRETARIA DE ESTADO DA SAÚDE
COORDENADORIA DE CONTROLE DE DOENÇAS
CENTRO DE VIGILÂNCIA EPIDEMIOLÓGICA PROF. ALEXANDRE VRANJAC
DIVISÃO DE ZONÓSES E CENTRAL/CIEVS

Quadro 1. Distribuição de PNH confirmados segundo o município de ocorrência. Estado de São Paulo – Julho de 2016 a Janeiro de 2018.

GVE / Município	2016/2017	2017/2018	TOTAL
GVE Capital	0	79*	79*
São Paulo	0	79*	79*
GVE Barretos	3	0	3
Cajobi	1	0	1
Severínia	2	0	2
GVE Campinas	138	238	376
Amparo	20	0	20
Atibaia	0	36	36
Bom Jesus dos Perdões	0	1	1
Bragança Paulista	31	33	64
Campinas	7	2	9
Campo Limpo Paulista	0	13	13
Itatiba	0	17	17
Jarinu	0	20	20
Jundiaí	0	72	72
Louveira	3	22	25
Nazaré Paulista	0	4	4
Morungaba	0	1	1
Monte Alegre do Sul	20	0	20
Pedra Bela	1	0	1
Pinhalzinho	33	0	33
Piracaia	1	9	10
Socorro	1	0	1
Tuiuti	12	7	19
Vinhedo	9	1	10
GVE Franca	1	0	1
Morro Agudo	1	0	1
GVE Franco da Rocha	0	112	112
Cajamar	0	1	1
Caieiras	0	11	11
Franco da Rocha	0	1	1
Mairiporã	0	99	99
GVE Mogi das Cruzes	0	5	5
Guarulhos	0	5	5



GOVERNO DO ESTADO DE SÃO PAULO
SECRETARIA DE ESTADO DA SAÚDE
COORDENADORIA DE CONTROLE DE DOENÇAS
CENTRO DE VIGILÂNCIA EPIDEMIOLÓGICA PROF. ALEXANDRE VRANJAC
DIVISÃO DE ZONÓSES E CENTRAL/CIEVS

GVE Osasco	0	40	40
Cotia	0	4	4
Itapeverica da Serra	0	33	33
São Lourenço da Serra	0	1	1
Vargem Grande Paulista	0	2	2
GVE Jales	2	0	2
Fernandópolis	2	0	2
GVE Ribeirão Preto	16	0	16
Jaboticabal	9	0	9
Jardinópolis	1	0	1
Monte Alto	1	0	1
Ribeirão Preto	5	0	5
GVE São João da Boa Vista	4	0	4
Águas da Prata	2	0	2
Espírito Santo do Pinhal	2	0	2
GVE São José do Rio Preto	22	0	22
Adolfo	1	0	1
Américo de Campos	1	0	1
Catanduva	2	0	2
Catiguá	3	0	3
Ibirá	1	0	1
Marapoama	1	0	1
Pindorama	5	0	5
Potirendaba	2	0	2
São José do Rio Preto	5	0	5
Tabapuã	1	0	1
GVE São José dos Campos	0	2	2
Igaratá	0	2	2
GVE Sorocaba	1	32	33
Ibiúna	0	3	3
Mairinque	0	6	6
Piedade	0	3	3
São Roque	1	19	20
Votorantim	0	1	1
TOTAL GERAL	187	508	695

*1 PNH confirmado com local provável de infecção em investigação

Fonte: Sinan; CVE/CCD/SES-SP

Atualizado em 16/01/2018



GOVERNO DO ESTADO DE SÃO PAULO
SECRETARIA DE ESTADO DA SAÚDE
COORDENADORIA DE CONTROLE DE DOENÇAS
CENTRO DE VIGILÂNCIA EPIDEMIOLÓGICA PROF. ALEXANDRE VRANJAC
DIVISÃO DE ZONÓSES E CENTRAL/CIEVS

Observa-se que a partir da SE 20/2017, houve uma redução de epizootias positivas, porém, houve um novo aumento de epizootias positivas a partir da SE 37/2017 (Figura 3 e 4).

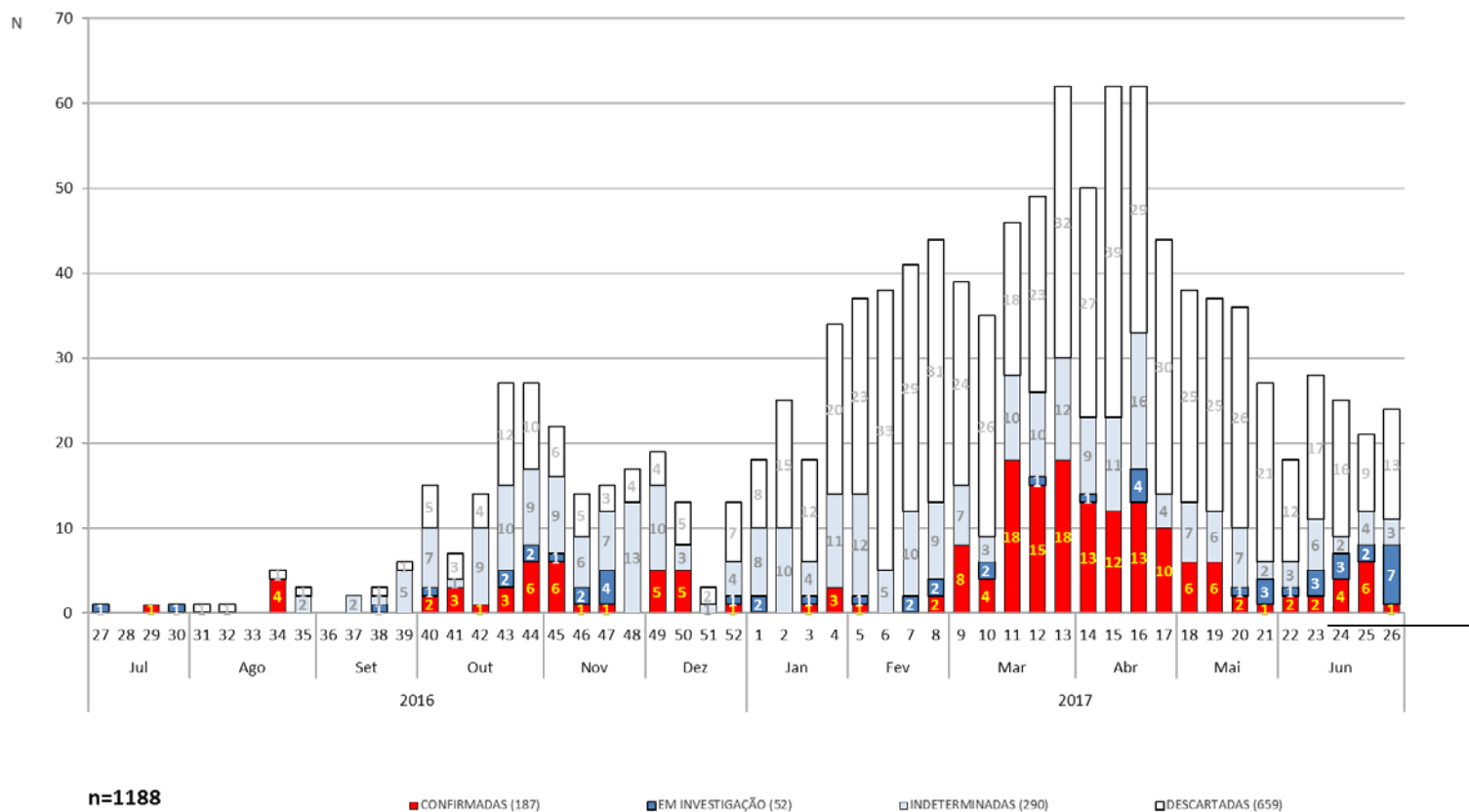

Fonte: Sinan; CVE/CCD/SES-SP
Atualizado em 16/01/2018

Figura 3. Distribuição de PNH notificados por semana epidemiológica, segundo classificação. Estado de São Paulo, Julho de 2016 a Junho de 2017.



GOVERNO DO ESTADO DE SÃO PAULO
SECRETARIA DE ESTADO DA SAÚDE
COORDENADORIA DE CONTROLE DE DOENÇAS
CENTRO DE VIGILÂNCIA EPIDEMIOLÓGICA PROF. ALEXANDRE VRANJAC
DIVISÃO DE ZONÓSES E CENTRAL/CIEVS

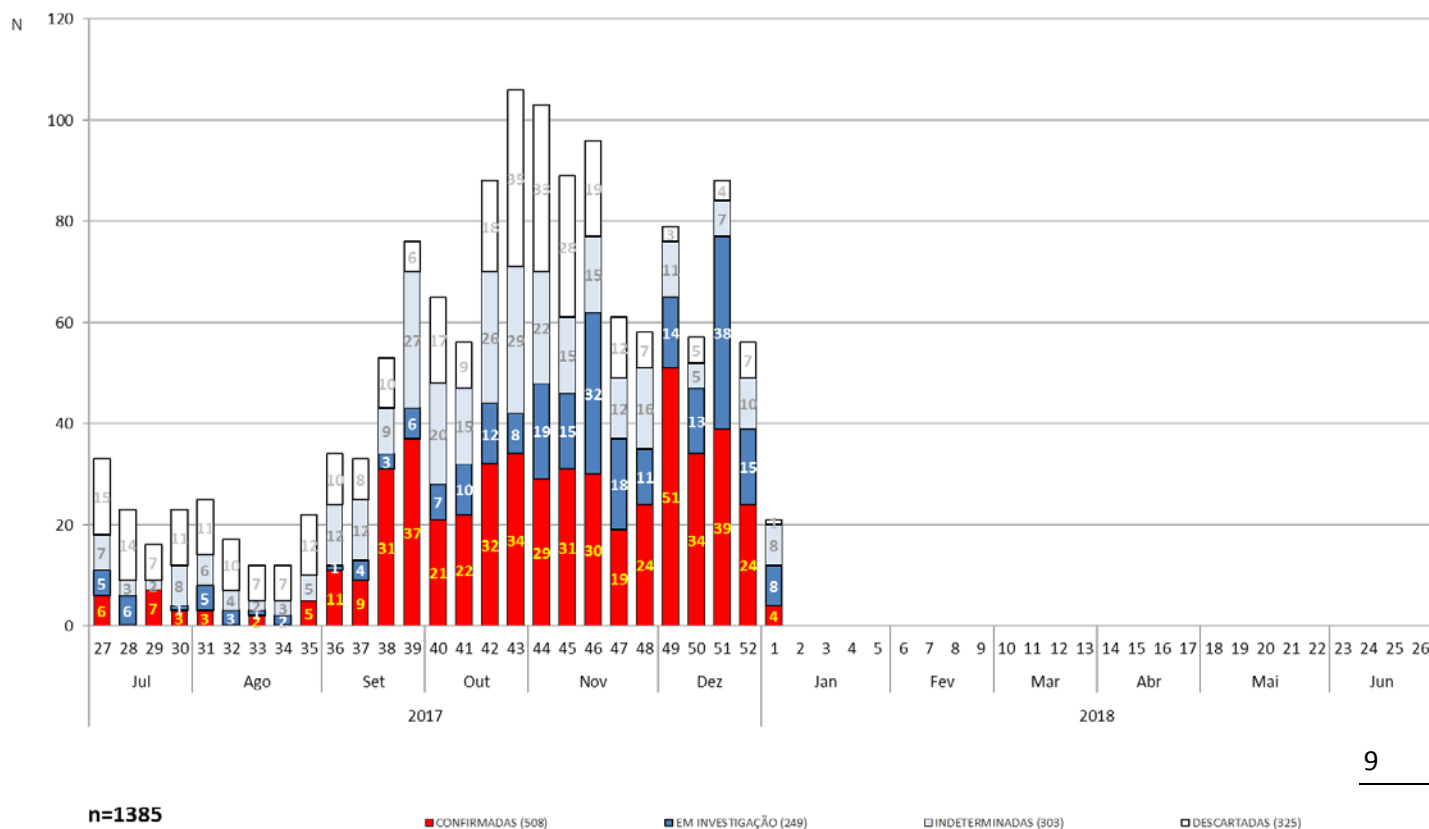

Fonte: Sinan; CVE/CCD/SES-SP
Atualizado em 16/01/2018

Figura 4. Distribuição de PNH notificados por semana epidemiológica, segundo classificação. Estado de São Paulo, Julho de 2017 a Janeiro de 2018.